

ΤΡΙΜΗΝΙΑΙΑ ΕΚΔΟΣΗ
ΕΠΙΣΤΗΜΟΝΙΚΟΥ
ΠΡΟΒΛΗΜΑΤΙΣΜΟΥ
ΚΑΙ ΠΑΙΔΕΙΑΣ

ΣΥΓΧΡΟΝΑ ΘΕΜΑΤΑ

ΝΕΟΣ ΚΩΔΙΚΑΣ ΙΘΑΓΕΝΕΙΑΣ

ΤΕΧΝΗ ΚΑΙ ΠΟΛΙΤΙΚΗ, ΕΠΙΣΤΗΜΗ, ΕΚΚΛΗΣΙΑ

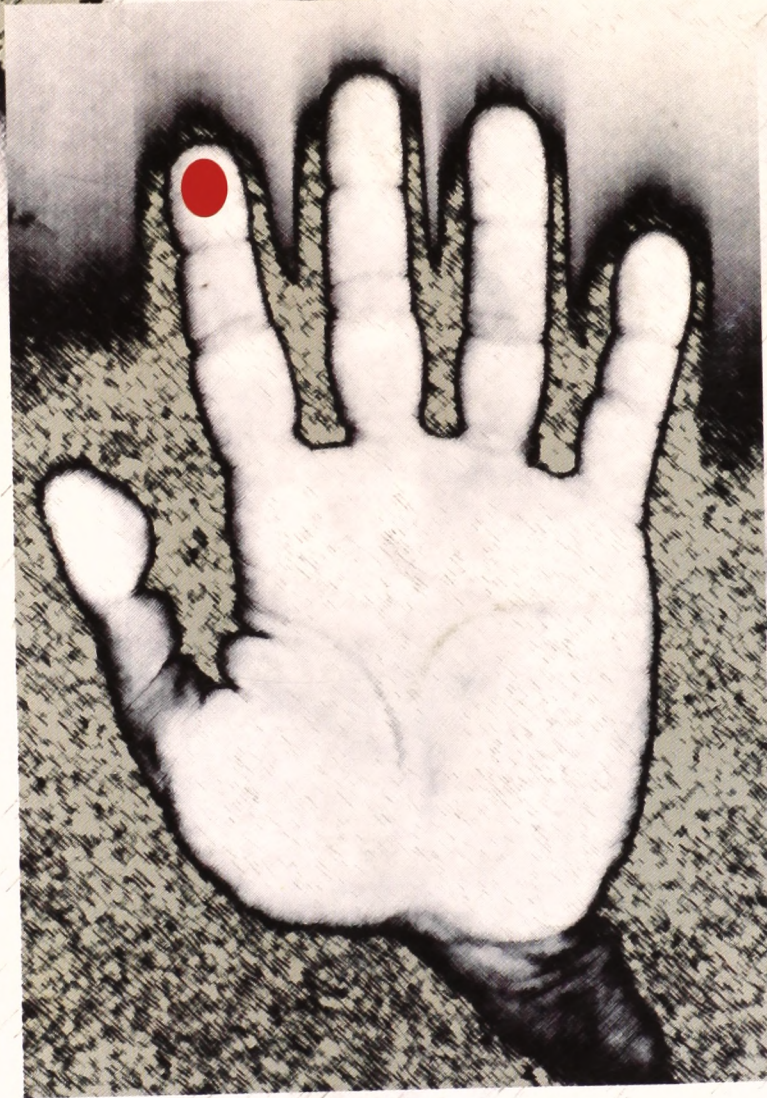

Μόλις κυκλοφόρησε

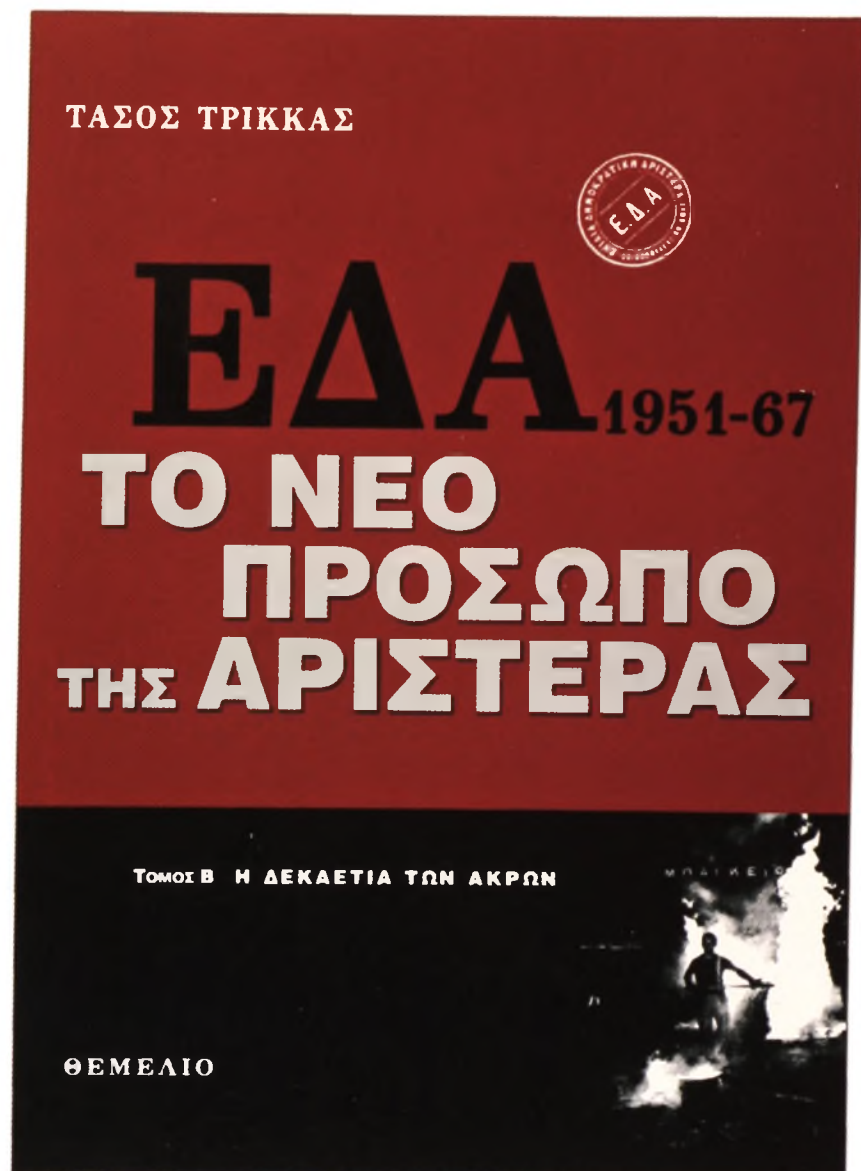
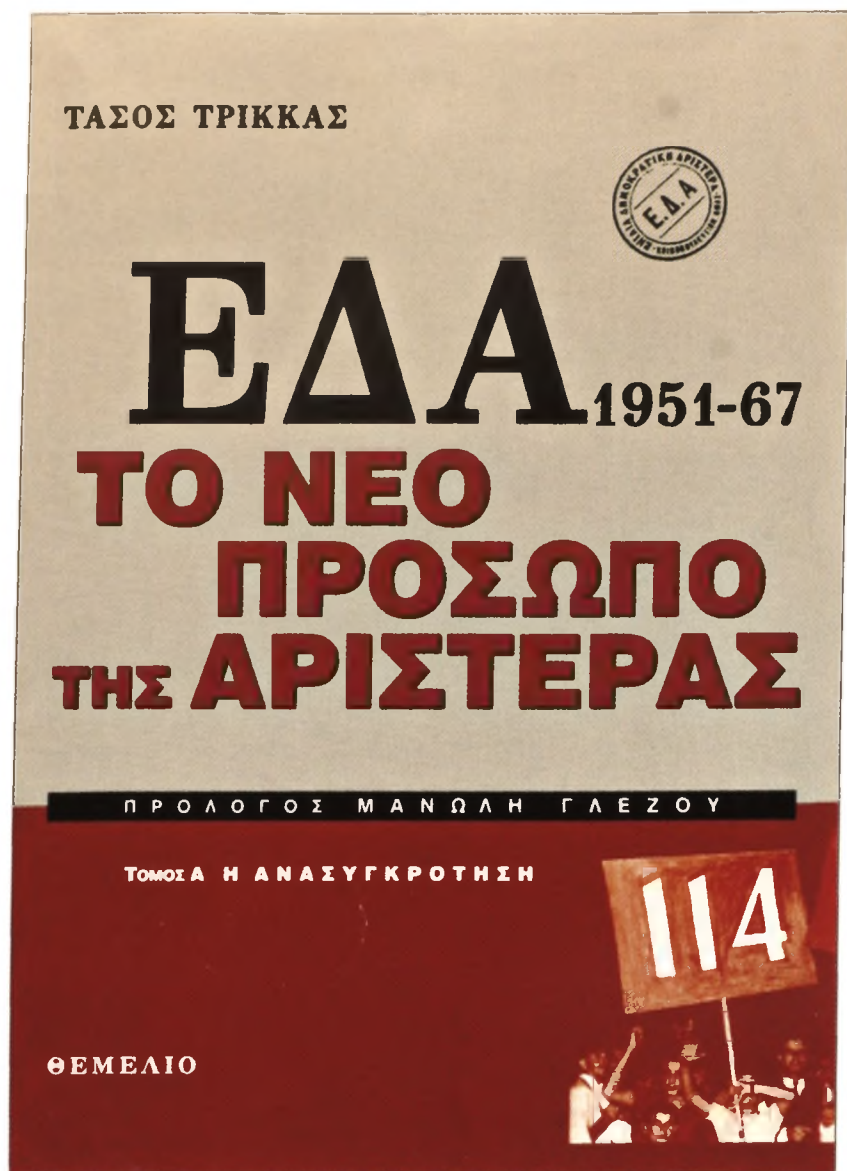

ΤΑΣΟΣ ΤΡΙΚΚΑΣ

**ΕΔΑ 1951-1967
ΤΟ ΝΕΟ ΠΡΟΣΩΠΟ ΤΗΣ ΑΡΙΣΤΕΡΑΣ**

Πρόλογος: Μανώλης Γλέζος

ΤΟΜΟΣ ΠΡΩΤΟΣ: Η ΑΝΑΣΥΓΚΡΟΤΗΣΗ
ΤΟΜΟΣ ΔΕΥΤΕΡΟΣ: Η ΔΕΚΑΕΤΙΑ ΤΩΝ ΑΚΡΩΝ

Η ΕΔΑ, που επί 16 χρόνια υπήρξε η νόμιμη έκφραση του αριστερού κινήματος στην Ελλάδα, αντιπροσωπεύει ένα από τα λαμπρότερα κεφάλαια της ιστορίας της Αριστεράς. Και μόνη η ανασυγκρότηση της Αριστεράς, σε απόσταση αναπνοής από τη μεγάλη ήττα της στον εμφύλιο, σε συνθήκες φοβερά δύσκολες, με συνεχείς διώξεις και φυλακίσεις, είναι ένα αξιοθαύμαστο κατόρθωμα. Μέσα από την ανασυγκρότησή της, η Αριστερά διαμορφώνει με την ΕΔΑ το νέο της πρόσωπο. Αποβάλλει, σιγά σιγά, τη σκουριά του δόγματος και της ανώμαλης εσωκομματικής λειτουργίας και εξελίσσεται σε «κόμμα με νέου τύπου χαρακτηριστικά». Ο ταξικός της χαρακτήρας, το πρόταγμα της ριζικής αλλαγής και η σύγκρουσή της με την εξουσία των κυρίαρχων δυνάμεων την ξεχωρίζουν από τα κόμματα της Δεξιάς και του Κέντρου. Είναι κόμμα οργανικής ενότητας των κομμουνιστών, των συμμάχων τους πολιτικών παραγόντων και ομάδσεων και των απλών ΕΔΑϊτών.

Σελίδες 1.448 + 16 σελ. φωτ. ~ Τιμή: 60 ευρώ
ISBN (τ. Α') 978-960-310-339-4 / (τ. Β') 978-960-310-340-0 / (set) 978-960-310-341-7

Σε όλα τα βιβλιοπωλεία

ΕΚΔΟΣΕΙΣ ΘΕΜΕΛΙΟ Σόλωνος 84, τηλ. 210 36 08 180, 210 36 02 646, FAX 210 36 12 092
<http://www.themelio-ekdoseis.gr> e-mail: info@themelio-ekdoseis.gr

κυκλοφορούν από τις εκδόσεις νήσος

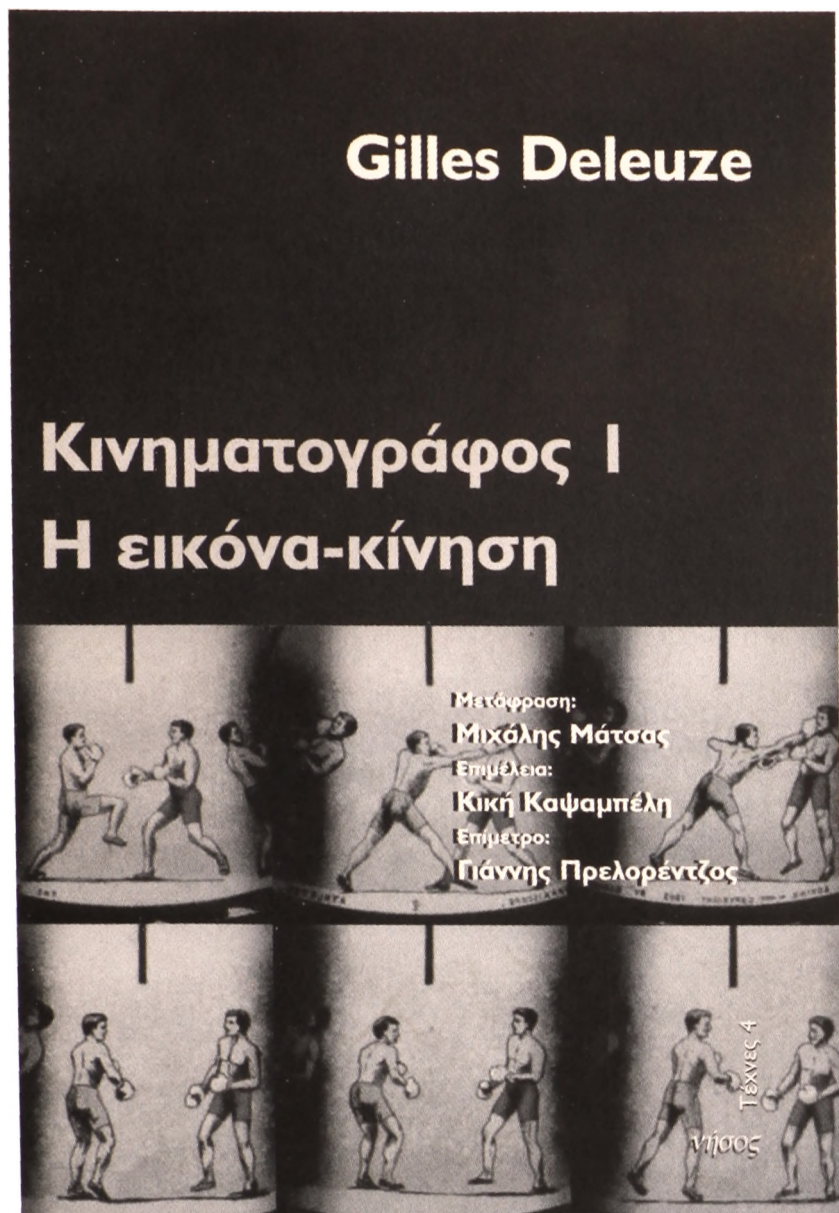

Το έργο του Ντελέζ δεν είναι μόνο μια φιλοσοφική μελέτη για τον κινηματογράφο, αλλά, κατά κάποιον τρόπο, και μια κινηματογραφικής ματιάς σπουδή στη φιλοσοφία. Η καινοτομία του ως φιλοσοφικού έργου συνίσταται στην αντίληψη του Ντελέζ ότι η φιλοσοφία δεν είναι μια αντανάκλαση κάποιου πράγματος, αλλά παραγωγή εννοιών-εικόνων που μπορούν να κατανοηθούν με τους δικούς τους όρους. Ως μελέτη του κινηματογράφου, η δουλειά του Ντελέζ χαρακτηρίζεται από τη φιλοσοφική και κριτική εξέταση των εννοιών και των εικόνων που από την πλευρά του παράγει το κινηματογραφικό φιλμ.

www.nissos.gr

Η Μπάτλερ, μια από τις πλέον εξέχουσες φυσιογνωμίες κριτικής σκέψης σήμερα, αναπτύσσει σε αυτό το βιβλίο μια βαθιά και φιλοσοφικά ευαίσθητη προβληματική σχετικά με τις Η.Π.Α. μετά το χτύπημα της 11ης Σεπτεμβρίου. Το βιβλίο *Ευάλωτη ζωή* προσεγγίζει ζωές αξιοθρήνητες, βίους άδικους ή ακατανόητους, βιογραφίες ενός πολύμορφου και αντιφατικού σήμερα. Διερωτάται για τη σύγχρονη σημασία της κυριαρχίας και της αξιοπρέπειας σε συνθήκες Γκουαντάναμο. Επιχειρηματολογεί υπέρ του Λόγου και της διάνοησης σε μια εποχή επιθετικής αμφισβήτησής τους. Πρόκειται για μια αναπάντεχα συνεπή κριτική ματιά, που μας επιτρέπει να δούμε με άλλα μάτια το κοινότοπο της περιρρέουσας αγριότητας.

Κεντρική διάθεση: Σαρρή 14, 10553 Αθήνα,
τηλ./φαξ 210 3250058
Βιβλιοπωλείο: Πεσμαζόγλου 5 (Στοά του βιβλίου)
τηλ.: 210 3213583

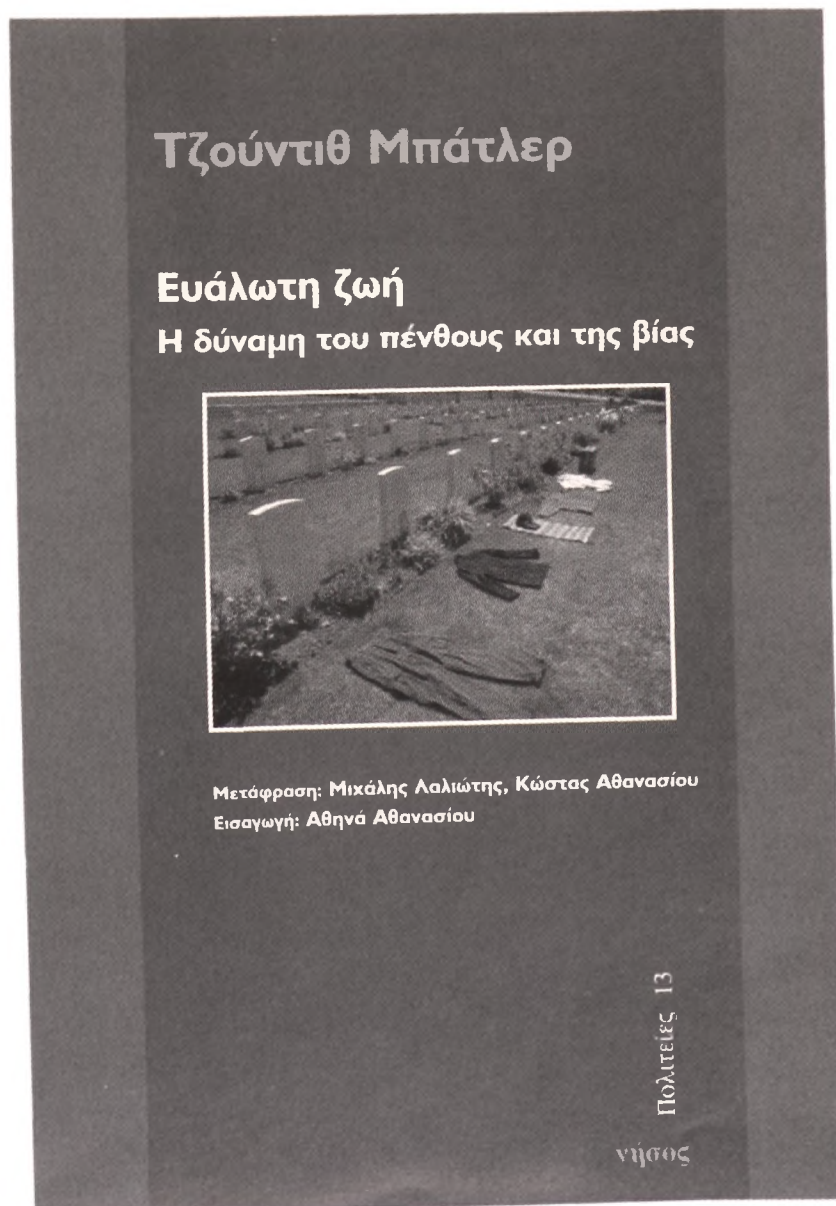

Οι εκδότες και η Συντακτική Επιτροπή των Σύγχρονων Θεμάτων ευχαριστούν θερμά το ίδρυμα **FONDATION SANTÉ** για την χορηγία τους, κατά το τρέχον έτος.

ΣΥΓΧΡΟΝΑ ΘΕΜΑΤΑ

ΤΡΙΜΗΝΙΑΙΑ ΕΚΔΟΣΗ

Ιδιοκτήτης: ΣΥΓΧΡΟΝΑ ΘΕΜΑΤΑ

Μη κερδοσκοπική εκδοτική εταιρεία

Έδρα: Εσπέρου 32, Παλαιό Φάληρο 175 61

Γραφείο Αθηνών: Βαλαωρίτου 12,

Αθήνα 106 71, τηλ./fax: 210.36.28.501, [http://: www.synchronathemata.gr](http://www.synchronathemata.gr)

Α.Φ.Μ.: 090013089 ISSN: 1105-431X Κωδικός ΕΛΤΑ: 1037

ΙΔΡΥΤΗΣ

ΣΤΑΜΑΤΗΣ ΧΡΥΣΟΛΟΥΡΗΣ

ΕΚΔΟΤΕΣ

ΝΙΚΟΣ ΑΛΙΒΙΖΑΤΟΣ

ΓΡΗΓΟΡΗΣ ΑΝΑΝΙΑΔΗΣ

ΣΤΕΦΑΝΟΣ ΠΕΣΜΑΖΟΓΛΟΥ

ΣΥΝΤΑΚΤΙΚΗ ΕΠΙΤΡΟΠΗ

ΕΦΗ ΑΒΔΕΛΑ, ΝΙΚΟΣ ΑΛΙΒΙΖΑΤΟΣ, ΓΡΗΓΟΡΗΣ ΑΝΑΝΙΑΔΗΣ, ΘΑΝΑΣΗΣ ΒΑΛΑΒΑΝΙΔΗΣ, ΛΙΝΑ ΒΕΝΤΟΥΡΑ, ΚΩΣΤΑΣ ΓΑΒΡΟΓΛΟΥ, ΜΠΑΜΠΗΣ ΓΕΩΡΓΑΝΤΙΔΗΣ, ΓΙΩΡΓΟΣ ΓΙΑΝΝΟΥΛΟΠΟΥΛΟΣ, ΧΑΡΗΣ ΕΞΕΡΤΖΟΓΛΟΥ, ΛΟΥΣΗ ΚΙΟΥΣΟΠΟΥΛΟΥ, ΗΛΙΑΣ ΚΟΥΒΕΛΑΣ, ΜΑΚΗΣ ΚΟΥΖΕΛΗΣ, ΑΛΕΞΑΝΔΡΟΣ-ΑΝΔΡΕΑΣ ΚΥΡΤΣΗΣ, ΣΑΡΑΝΤΗΣ ΛΩΛΟΣ, ΓΙΩΡΓΟΣ ΜΑΛΑΜΗΣ, ΑΧΙΛΛΕΑΣ ΜΗΤΣΟΣ, ΑΛΕΞΑΝΔΡΑ ΜΠΑΚΑΛΑΚΗ, **ΡΙΚΑ** ΜΠΕΝΒΕΝΙΣΤΕ, ΒΑΓΓΕΛΗΣ ΜΠΙΤΣΩΡΗΣ, ΑΝΔΡΕΑΣ ΠΑΝΤΑΖΟΠΟΥΛΟΣ, ΑΚΗΣ ΠΑΠΑΤΑΞΙΑΡΧΗΣ, ΣΤΕΦΑΝΟΣ ΠΕΣΜΑΖΟΓΛΟΥ, ΓΙΑΝΝΗΣ ΣΤΑΥΡΑΚΑΚΗΣ, ΣΑΒΒΑΣ ΤΣΙΛΕΝΗΣ

ΓΡΑΜΜΑΤΕΙΑ ΣΥΝΤΑΞΗΣ

ΓΡΗΓΟΡΗΣ ΑΝΑΝΙΑΔΗΣ, ΓΙΩΡΓΟΣ ΜΑΛΑΜΗΣ, ΒΑΓΓΕΛΗΣ ΜΠΙΤΣΩΡΗΣ, ΑΝΔΡΕΑΣ ΠΑΝΤΑΖΟΠΟΥΛΟΣ, ΣΤΕΦΑΝΟΣ ΠΕΣΜΑΖΟΓΛΟΥ, ΣΑΒΒΑΣ ΤΣΙΛΕΝΗΣ

ΚΑΛΛΙΤΕΧΝΙΚΗ ΕΠΙΜΕΛΕΙΑ

ΒΟΥΒΟΥΛΑ ΣΚΟΥΡΑ

ΔΙΕΥΘΥΝΤΗΣ ΕΚΔΟΣΗΣ

ΓΙΩΡΓΟΣ ΓΟΥΛΑΚΟΣ

ΔΙΟΡΘΩΣΗ ΚΕΙΜΕΝΩΝ

ΕΛΛΗ ΔΡΟΥΛΙΑ

ΗΛΕΚΤΡΟΝΙΚΗ ΣΕΛΙΔΟΠΟΙΗΣΗ-ΦΙΛΜΣ

Εκδόσεις νήσος, Σαρρή 14, 105 53 Αθήνα, τηλ.: 210.3250058

ΕΚΤΥΠΩΣΗ

Κωστόπουλος Γιώργος, Ακομινάτου 67-69, τηλ.: 210.8813.241

ΒΙΒΛΙΟΔΕΣΙΑ

Βασ. & Ζαχ. Μπετσώρη Ο.Ε., Στ. Γονατά 13Α, τηλ.: 210.5743.783

ΚΕΝΤΡΙΚΗ ΔΙΑΘΕΣΗ

ΑΘΗΝΑ: Βαλαωρίτου 12, 106 71 Αθήνα, τηλ.: 210.3628.501

ΘΕΣΣΑΛΟΝΙΚΗ: «Κέντρο του βιβλίου», Λασσάνη 3, τηλ.: 2310.237.463

ΣΥΝΔΡΟΜΕΣ

Εσωτερικού:

Ετήσια (4 τεύχη): € 40

Φοιτητική: € 30

Οργανισμών-Τραπεζών-Βιβλιοθηκών: € 80

Εξωτερικού:

Κύπρος: € 45

Ευρώπη: € 50

Υπόλοιπος κόσμος: € 55

Βιβλιοθηκών-Οργανισμών: € 90

ΕΜΒΑΣΜΑΤΑ-ΕΠΙΤΑΓΕΣ-ΔΙΑΦΗΜΙΣΕΙΣ

Γιώργος Γουλάκος, Σύγχρονα Θέματα,

Βαλαωρίτου 12, 106 71 Αθήνα,

τηλ.: 210.3628.501

e-mail: synchronathemata@yahoo.gr

ΚΑΤΑΘΕΣΕΙΣ

Περιοδικό Σύγχρονα Θέματα, Εμπορική Τράπεζα (338), Α.Ε. Λογ. 26732310

IBAN: GR46 0120 3380 0000 0002 6732 310 • BIC: ΕΜΠΟΓΡΑΔ

**Right ·
Women's
Nationality**
Citizenship
Facebook



Νικόλαος-Ίων Τερζόγλου

Ιδέες του χώρου στον εικοστό αιώνα

Ένας διάλογος ανάμεσα στην αρχιτεκτονική, την τέχνη, τις κοινωνικές επιστήμες και τη φιλοσοφία για την κατανόηση, ερμηνεία και το σχεδιασμό του χώρου ζωής, στις απαρχές του 21ου αιώνα.



Ελένη Τζιρτζιλάκη

Εκ-τοπισμένοι, αστικοί νομάδες

στις μητροπόλεις

Η μετακίνηση, ο νομαδισμός, ο εκ-τοπισμός, η εξορία στις σύγχρονες μητροπόλεις.



κυκλοφορούν
από τις εκδόσεις *νήσος*

ΤΡΑΠΕΖΑ ΤΗΣ ΕΛΛΑΔΟΣ

ΑΠΟΣΠΑΣΜΑ ΑΠΟ ΤΗΝ ΕΤΗΣΙΑ ΕΚΘΕΣΗ ΤΟΥ ΔΙΟΙΚΗΤΗ ΤΗΣ ΤΡΑΠΕΖΗΣ

ΧΡΗΣΗΣ 2008

**Ομιλία του Διοικητή της Τράπεζας της Ελλάδος
κ. Γεωργίου Α. Προβόπουλου
στην Ετήσια Γενική Συνέλευση των Μετόχων
15 Απριλίου 2009**

Η ΚΑΤΑΣΤΑΣΗ ΚΑΙ ΟΙ ΠΡΟΟΠΤΙΚΕΣ ΤΗΣ ΕΛΛΗΝΙΚΗΣ ΟΙΚΟΝΟΜΙΑΣ ΚΑΙ ΟΙ ΠΡΟΚΛΗΣΕΙΣ ΟΙΚΟΝΟΜΙΚΗΣ ΠΟΛΙΤΙΚΗΣ

Η παγκόσμια κρίση έχει επηρεάσει αρνητικά και την ελληνική οικονομία. Και εν μέρει λόγω αυτής, έχουν αποδυναμωθεί οι ευνοϊκοί παράγοντες που επί πολλά χρόνια στήριζαν την αναπτυξιακή διαδικασία στη χώρα μας. Στα χρόνια της ισχυρής ανάπτυξης, η εγχώρια ζήτηση αυξανόταν ταχύτερα από την εγχώρια προσφορά, ο πληθωρισμός διαμορφωνόταν σε επίπεδα μονίμως υψηλότερα από το μέσο όρο της ζώνης του ευρώ, το έλλειμμα του ισοζυγίου τρεχουσών συναλλαγών διευρυνόταν και το εξωτερικό χρέος του ιδιωτικού και του δημόσιου τομέα διογκωνόταν συνεχώς. Το μέγεθος και η επιμονή των ανισορροπιών αυτών υποδήλωναν καθαρά ότι οι διαρθρωτικές αλλαγές που συντελέστηκαν δεν ήταν επαρκείς. Ίσως ενέπνεαν εφησυχασμό οι σχετικά υψηλοί ρυθμοί οικονομικής ανάπτυξης και η συμμετοχή στη ζώνη του ευρώ, η οποία εξασφάλιζε συνθήκες σταθερότητας με χαμηλά επιτόκια.

Σήμερα, η παγκόσμια κρίση έχει αναδείξει εναργέστερα τις χρόνιες μακρο-ανισορροπίες και τις διαρθρωτικές αδυναμίες της ελληνικής οικονομίας.

Ο ετήσιος ρυθμός ανάπτυξης επιβραδύνθηκε από 4% το 2007 σε 2,9% το 2008 (2,4% το τελευταίο τρίμηνο του έτους), κυρίως λόγω της μεγάλης πτώσης των επενδύσεων. Εκτιμάται ότι το 2009 η οικονομική δραστηριότητα θα είναι στάσιμη. Είναι μάλιστα πιθανό να σημειωθούν μέσα στο έτος και αρνητικοί ρυθμοί ετήσιας μεταβολής του ΑΕΠ, ενώ ενδέχεται η εξέλιξη της δραστηριότητας να είναι ακόμη δυσμενέστερη, αν οι διεθνείς οικονομικές συνθήκες χειροτερεύσουν ουσιαστικά. Τα μέχρι στιγμής στοιχεία είναι χαρακτηριστικά. Σε ετήσια βάση, τον Ιανουάριο εφέτος, σε σύγκριση με πέρυσι, ο όγκος των λιανικών πωλήσεων μειώθηκε κατά 5,8% και ο όγκος της ιδιωτικής οικοδομικής δραστηριότητας βάσει αδειών κατά 33,5%, ενώ το πρώτο δίμηνο η παραγωγή της μεταποίησης υποχώρησε κατά 10% και η αξία των εξαγωγών αγαθών (εκτός καυσίμων και πλοίων) κατά 20% περίπου. Τέλος, το πρώτο τρίμηνο οι νέες κυκλοφορίες αυτοκινήτων ιδιωτικής χρήσεως μειώθηκαν κατά 38,7%.

Η κρίση επηρεάζει, μεταξύ άλλων, την οικονομική δραστηριότητα με διττό τρόπο. Πρώτον, οι τράπεζες εφαρμόζουν αυστηρότερα κριτήρια όταν χορηγούν πιστώσεις, καθώς αναμένουν άνοδο του πιστωτικού κινδύνου και των επισφαλειών. Περιορίζεται έτσι η προσφορά δανείων. Δεύτερον, υποχωρούν σημαντικά οι προσδοκίες και η εμπιστοσύνη των επιχειρήσεων και των νοικοκυριών. Παρατηρείται έτσι συγκράτηση της

κατανάλωσης (ιδίως διαρκών καταναλωτικών αγαθών), πτώση των επενδύσεων σε κατοικίες και υποχώρηση της διάθεσης των επιχειρήσεων για ανάληψη κινδύνων, με αποτέλεσμα να μειώνονται οι επιχειρηματικές επενδύσεις. Περιορίζεται επομένως και η ζήτηση πιστώσεων από τα νοικοκυριά και τις επιχειρήσεις.

Η υποχώρηση της παγκόσμιας οικονομικής δραστηριότητας και του διεθνούς εμπορίου θα πλήξουν καιρία τις ελληνικές εξαγωγές αγαθών. Επίσης θα υποχωρήσουν οι ταξιδιωτικές εισπράξεις, ενώ σημαντικά μειωμένες θα είναι και οι εισπράξεις από τη ναυτιλία, λόγω της υποχώρησης των ναύλων και της συρρίκνωσης του παγκόσμιου εμπορίου. Εκτιμάται ότι η πτώση των εξαγωγών αγαθών και υπηρεσιών, σε σταθερές τιμές, θα είναι της τάξεως του 12%.

Ορισμένοι πάντως παράγοντες ενδέχεται να μετριάσουν τις δυσμενείς επιπτώσεις της κρίσης. Μεταξύ άλλων, η πτώση των τιμών του πετρελαίου οδηγεί σε αισθητή αποκλιμάκωση του πληθωρισμού και ενίσχυση του πραγματικού διαθέσιμου εισοδήματος. Επίσης, η προβλεπόμενη αύξηση των μέσων πραγματικών αποδοχών των μισθωτών – ακόμη και αφού ληφθούν επίσης υπόψη ο παρατηρούμενος περιορισμός του μέσου χρόνου εργασίας και η αναμενόμενη μείωση της απασχόλησης – μπορεί να στηρίξει αύξηση της ιδιωτικής κατανάλωσης έως και 1%. Τέλος, η εφαρμογή του σχεδίου ενίσχυσης της ρευστότητας εκτιμάται ότι θα συμβάλει ώστε ο ρυθμός πιστωτικής επέκτασης προς τον ιδιωτικό τομέα να είναι υψηλότερος από το ρυθμό αύξησης του ονομαστικού ΑΕΠ. Η τελική διαμόρφωση βεβαίως του ρυθμού αυτού δεν εξαρτάται μόνο από την προσφορά, αλλά και από τη ζήτηση δανείων. Και η τελευταία, λόγω της χαμηλής ροπής προς διενέργεια δαπανών, θα τείνει να εξασθενήσει.

Η απασχόληση το 2008 αυξήθηκε κατά 1,1%, αλλά εφέτος εκτιμάται ότι θα καταγραφεί μικρή μείωση του αριθμού των απασχολούμενων. Σχετικά πιο σημαντική όμως θα είναι η μείωση του μέσου χρόνου εργασίας, τόσο επειδή σε ορισμένες επιχειρήσεις περικόπτονται οι υπερωρίες, όσο και επειδή μειώνεται το κανονικό ωράριο εργασίας. Προβλέπεται ότι η μείωση του συνολικού αριθμού απασχολούμενων θα είναι στα επίπεδα του 0,5-0,8%, ενώ η μείωση του αριθμού των απασχολούμενων μισθωτών θα είναι περίπου 1%. Για τους αυτοαπασχολούμενους η εξασθένηση της δραστηριότητας συνεπάγεται κατά κανόνα περιορισμό του χρόνου εργασίας, δηλαδή υποαπασχόληση και επομένως μείωση εισοδήματος, αλλά όχι ανεργία. Πάντως, σύμφωνα με προσωρινά στοιχεία της ΕΣΥΕ, εφέτος τον Ιανουάριο η συνολική απασχόληση μειώθηκε κατά 0,6% σε σύγκριση με πέρυσι, ενώ το ποσοστό ανεργίας αυξήθηκε στο 9,4%, από 8,9% το Δεκέμβριο και 8,0% τον Ιανουάριο του 2008. Στην παρούσα φάση, ευπαθέστερες κατηγορίες εργαζομένων είναι κυρίως οι ανειδίκευτοι, όσοι έχουν χαμηλό επίπεδο εκπαίδευσης, οι προσωρινά απασχολούμενοι και οι μετανάστες.

Η υποχώρηση, από τα μέσα του 2008, των διεθνών τιμών των καυσίμων και των τροφίμων οδήγησε το τελευταίο τρίμηνο του 2008 σε σημαντική πτώση του πληθωρισμού, η οποία συνεχίστηκε το πρώτο

τρίμηνο του 2009. Ο ετήσιος ρυθμός πληθωρισμού (βάσει του Εναρμονισμένου Δείκτη Τιμών Καταναλωτή) υποχώρησε στο 1,5% το Μάρτιο και ενδέχεται να διαμορφωθεί γύρω στο 1% ή και χαμηλότερα περί τα μέσα του έτους. Στη συνέχεια όμως θα αυξηθεί και πάλι, αντανακλώντας κυρίως την αναμενόμενη διαμόρφωση των διεθνών τιμών του πετρελαίου στον κάθε μήνα του 2009 σε σύγκριση με τον αντίστοιχο μήνα του προηγούμενου έτους (αποτέλεσμα βάσης). Εκτιμάται ότι το 2009, σε μέσο επίπεδο έτους, ο ρυθμός πληθωρισμού είναι δυνατόν να υποχωρήσει στο 1,5% ή και λίγο χαμηλότερα, έναντι 4,2% το 2008. Ο πυρήνας του πληθωρισμού όμως θα παραμείνει σχετικά υψηλός, γύρω στο 2,9%, δηλαδή θα εμφανίσει μικρή μόνο υποχώρηση σε σχέση με το 2008 (3,4%). Θα διαμορφωθεί έτσι και πάλι σε επίπεδο σημαντικά υψηλότερο από ό,τι στη ζώνη του ευρώ, με αποτέλεσμα να συνεχιστεί η διάβρωση της διεθνούς ανταγωνιστικότητας της ελληνικής οικονομίας ως προς τις τιμές. Σημειωτέον ότι εφέτος διαμορφώνονται συνθήκες που θα έπρεπε λογικά να ευνοήσουν την ταχύτερη μείωση του πυρήνα του πληθωρισμού. Εφέτος, λόγω χάρη: (α) δεν θα υπάρχουν συνθήκες υπερβάλλουσας ζήτησης, και (β) ο ρυθμός ανόδου του κόστους εργασίας ανά μονάδα προϊόντος θα επιβραδυνθεί αισθητά. Επειδή όμως αρκετοί κλάδοι της ελληνικής οικονομίας εξακολουθούν να χαρακτηρίζονται από συνθήκες ατελούς ανταγωνισμού, εκτιμάται ότι ο πυρήνας του πληθωρισμού θα υποχωρήσει λιγότερο από ό,τι θα ήταν κατ' αρχήν εφικτό.

Το έλλειμμα του ισοζυγίου τρεχουσών συναλλαγών παραμένει πολύ υψηλό. Το 2008 ανήλθε στο 14,4% του ΑΕΠ. Η εξέλιξη αυτή οφείλεται κυρίως στις αυξημένες καθαρές πληρωμές για εισαγωγές καυσίμων και για τόκους, μερίσματα και κέρδη. Επιβαρυντικά στις πληρωμές τόκων έχει συμβάλει η αύξηση του τμήματος του δημόσιου χρέους που διακρατείται από κατοίκους εξωτερικού. Το 2009 το ισοζύγιο τρεχουσών συναλλαγών θα επηρεαστεί από την επιδείνωση του διεθνούς και του εγχώριου οικονομικού περιβάλλοντος και αναμένεται ότι το έλλειμμα του θα περιοριστεί στο 12,5-13% του ΑΕΠ. Αυτό θα οφείλεται κυρίως στο γεγονός ότι, σε απόλυτα μεγέθη, οι εισαγωγές θα μειωθούν περισσότερο από τις εξαγωγές. Παρά την αναμενόμενη μείωση, το εξωτερικό έλλειμμα παραμένει δυστυχώς υψηλό. Και θα τείνει και πάλι να διευρυνθεί, όταν ξεκινήσει η ανάκαμψη της οικονομίας, λειτουργώντας ως τροχοπέδη της ανάπτυξης. Παραμένει, επομένως, επιτακτική η ανάγκη της εφαρμογής μέτρων πολιτικής που να έχουν μεσομακροπρόθεσμο ορίζοντα και να θεραπεύουν τις χρόνιες αιτίες του ελλειμματικού ισοζυγίου. Στην επιμονή του εξωτερικού ελλείμματος να διαμορφώνεται σε ανησυχητικά επίπεδα, έχουν συντελέσει η διαρκής υποχώρηση της ανταγωνιστικότητας κόστους και τιμών και η επί σειρά ετών σημαντική υστέρηση της εθνικής αποταμίευσης, έναντι των εγχώριων επενδύσεων. Απαιτείται, μεταξύ άλλων, να βελτιωθεί η διεθνής ανταγωνιστικότητα και παράλληλα να διορθωθούν οι μακροοικονομικές ανισορροπίες, κυρίως μέσω δημοσιονομικής εξυγίανσης.

Το έλλειμμα της γενικής κυβέρνησης (σε εθνολογιστική βάση) ξεπέρασε το 2008, για δεύτερο συνεχές έτος, την τιμή αναφοράς της

Συνθήκης του Μάαστριχτ, με αποτέλεσμα να ενεργοποιηθεί η Διαδικασία Υπερβολικού Ελλείμματος. Και ταυτόχρονα, το 2008 το ενοποιημένο χρέος της γενικής κυβέρνησης υπερέβη το 95% του ΑΕΠ. Αν το έλλειμμα εξακολουθήσει και το 2009 να κινείται σε υψηλά επίπεδα, το μήνυμα που θα εκπέμπεται στις διεθνείς αγορές είναι ότι, για μια ακόμη φορά, η δημοσιονομική προσαρμογή αναβάλλεται ή βραδυπορεί. Και ως εκ τούτου οι αγορές θα αντιδράσουν ανάλογα. Ήδη από το Σεπτέμβριο του 2008 παρατηρήθηκε μεγάλη διεύρυνση της διαφοράς αποδόσεων μεταξύ των ελληνικών και των γερμανικών κρατικών ομολόγων. Το πρώτο τρίμηνο του 2009, η διαφορά αυτή στην αρχή αυξήθηκε και στη συνέχεια παρουσίασε διακυμάνσεις, ενώ πρόσφατα υποχώρησε ελαφρά, παραμένοντας ωστόσο σε υψηλό επίπεδο. Η εξέλιξη αυτή αντανάκλα τις ανησυχίες των αγορών για το πολύ υψηλό δημόσιο χρέος της χώρας (το δεύτερο σε μέγεθος στην ΕΕ ως ποσοστό του ΑΕΠ), για τη συνεχιζόμενη αδυναμία επίτευξης μιας διατηρήσιμης δημοσιονομικής θέσης, για το ογκούμενο εξωτερικό έλλειμμα, καθώς και για την καθυστέρηση των απολύτως αναγκαίων διαρθρωτικών προσαρμογών.

Ο ετήσιος ρυθμός πιστωτικής επέκτασης προς τις επιχειρήσεις, που από το Νοέμβριο του 2008 παρουσίαζε έντονη επιβράδυνση, το Φεβρουάριο του 2009 διαμορφώθηκε σε 15,3%. Η επιβράδυνση αυτή οφείλεται στην αυστηροποίηση των όρων και κριτηρίων χρηματοδότησης των επιχειρήσεων και στην τάση αποδυνάμωσης της ζήτησης.

Ο ετήσιος ρυθμός πιστωτικής επέκτασης προς τα νοικοκυριά παρουσίασε το 2008 έντονη πτωτική τάση, η οποία συνεχίστηκε και το πρώτο δίμηνο του 2009. Το Φεβρουάριο εφέτος διαμορφώθηκε σε 10,3%. Η επιβράδυνση, στην προκειμένη περίπτωση, οφείλεται μεταξύ άλλων και στην υποχώρηση της ζήτησης δανείων, λόγω περιορισμού των δαπανών για αγορά ή επισκευή κατοικίας και για τρέχουσα κατανάλωση, καθώς τα νοικοκυριά τείνουν να αναβάλλουν δαπάνες, αποθαρρυνόμενα από την αβεβαιότητα για τη μελλοντική πορεία των εισοδημάτων τους.

Η βραδύτερη αύξηση του υπολοίπου της χρηματοδότησης του ιδιωτικού τομέα αναμένεται ότι θα συνεχιστεί στους προσεχείς μήνες. Από μεν την πλευρά της προσφοράς, περιοριστικό παράγοντα θα αποτελέσει η υιοθέτηση αυστηρότερων όρων και κριτηρίων χρηματοδότησης για την αποτροπή της σώρευσης επισφαλειών και τη διαφύλαξη επαρκούς ρευστότητας. Από την πλευρά της ζήτησης, η αβεβαιότητα για την πορεία των εισοδημάτων και το γενικότερο αίσθημα ανασφάλειας θα συνεχίσουν να επηρεάζουν αρνητικά τη ροπή προς δανεισμό των νοικοκυριών και των επιχειρήσεων. Εκτιμάται πάντως ότι το 2009 ο ρυθμός πιστωτικής επέκτασης προς τον ιδιωτικό τομέα θα διατηρηθεί σε επίπεδο υψηλότερο από το ρυθμό ανόδου του ονομαστικού ΑΕΠ.

Το 2008 τα επιτόκια των καταθέσεων των νοικοκυριών αυξήθηκαν σημαντικά στις καταθέσεις με συμφωνημένη διάρκεια έως ένα έτος, ενώ παρέμειναν σχεδόν αμετάβλητα στις καταθέσεις διάρκειας μίας ημέρας. Η διαφορετική αυτή εξέλιξη οφειλόταν στην τάση των τραπεζών να προσελκύσουν με υψηλά επιτόκια τις καταθέσεις μεγαλύτερης διάρκειας, προκειμένου να ενισχύσουν την καταθετική τους βάση. Αυτό συνέβαλε στη μετατόπιση κεφαλαίων από τις καταθέσεις υψηλότερης ρευστότητας προς τις καταθέσεις προθεσμίας.

Τα επιτόκια των τραπεζικών δανείων προς τον ιδιωτικό τομέα δεν εξελίχθηκαν ομοιόμορφα κατά το 2008. Το Δεκέμβριο τα επιτόκια των νέων δανείων προς νοικοκυριά ήταν υψηλότερα από ό,τι το Δεκέμβριο του 2007, ενώ των νέων δανείων προς επιχειρήσεις ήταν χαμηλότερα. Το μέσο επιτόκιο του συνόλου των νέων δανείων προς τον ιδιωτικό τομέα κατέγραψε οριακή άνοδο το 2008. Σε σχεδόν όλες τις κατηγορίες νέων δανείων τα επιτόκια υποχώρησαν το τελευταίο δίμηνο του 2008 και μειώθηκαν σημαντικά το πρώτο δίμηνο του τρέχοντος έτους.

Οι διαχρονικές αυτές εξελίξεις οφείλονται κυρίως στο ότι οι τράπεζες, καθώς αντιμετώπιζαν δυσχέρειες άντλησης ρευστών κεφαλαίων από τη διατραπεζική αγορά, επεδίωξαν να προσελκύσουν περισσότερες καταθέσεις προθεσμίας προσφέροντας υψηλότερα επιτόκια, που τις ανάγκαζαν να διατηρούν υψηλά και τα επιτόκια των δανείων. Οι όροι δανεισμού των τραπεζών επηρεάστηκαν δυσμενώς και από την αύξηση του περιθωρίου επιτοκίων των ομολόγων του Ελληνικού Δημοσίου έναντι των αντίστοιχων γερμανικών. Οι μειώσεις των βασικών επιτοκίων της ΕΚΤ και της διατραπεζικής δεν επηρέασαν σημαντικά τα επιτόκια των νέων τραπεζικών δανείων, καθώς αντισταθμίστηκαν από τους προαναφερθέντες παράγοντες και από την αύξηση του ασφαλιστικού για τον πιστωτικό κίνδυνο λόγω αυξημένων επισφαλειών.

Το περιθώριο επιτοκίου, δηλαδή η διαφορά μεταξύ του μέσου σταθμικού επιτοκίου των νέων τραπεζικών δανείων και του αντίστοιχου επιτοκίου των νέων καταθέσεων, μειώθηκε πέρυσι κατά 70 μονάδες βάσης, λόγω της μεγαλύτερης αύξησης του επιτοκίου των καταθέσεων σε σύγκριση με το επιτόκιο των δανείων. Το αντίστοιχο περιθώριο στη ζώνη του ευρώ μειώθηκε το 2008 κατά 45 μονάδες βάσης. Το περιθώριο επιτοκίου στην Ελλάδα, παρά τη μεγαλύτερη μείωσή του σε σύγκριση με τη ζώνη του ευρώ, διατηρείται σε υψηλότερο επίπεδο από ό,τι σ' αυτήν. Η διαφορά αυτή οφείλεται σε εγγενή χαρακτηριστικά του εγχώριου τραπεζικού συστήματος, αλλά και στη διαφορετική σύνθεση των καταθέσεων και των δανείων.

Η δυσλειτουργία των αγορών έχει επιδράσει αρνητικά στους παράγοντες που προσδιορίζουν τη σταθερότητα και την ισχύ και του ελληνικού τραπεζικού συστήματος. Στο τέλος του 2008, οι δείκτες αποδοτικότητας και κεφαλαιακής επάρκειας των τραπεζών ήταν μειωμένοι σε σύγκριση με το 2007, παρέμειναν όμως σε επίπεδο υψηλότερο από εκείνο των τραπεζών στην ΕΕ ως σύνολο. Μικρή επιδείνωση παρατηρήθηκε επίσης στους δείκτες ρευστότητας και ποιότητας χαρτοφυλακίου, οι οποίοι όμως παραμένουν σε ικανοποιητικά επίπεδα, άνω των ελάχιστων απαιτούμενων. Αλλά και πέραν των στοιχείων αυτών, η εφαρμογή από τις τράπεζες πιο αυστηρών κριτηρίων στις πιστοδοτήσεις και οι συνεχείς έλεγχοι από την Τράπεζα της Ελλάδος έχουν συμβάλει ώστε τα θεμελιώδη μεγέθη του ελληνικού τραπεζικού συστήματος να παραμένουν κατά βάση υγιή και να εμπνέουν απόλυτη εμπιστοσύνη. Θα συνοψισω εδώ τις ειδικότερες εξελίξεις κατά το 2008.

- α. Τα μετά από φόρους κέρδη των τραπεζικών ομίλων υποχώρησαν σημαντικά (κατά 42,8%). Η μείωση των κερδών περιορίζεται σε 34,6%, αν δεν ληφθούν υπόψη τα μη επαναλαμβανόμενα κέρδη που είχαν καταγραφεί το 2007. Στην υποχώρηση των κερδών συνέβαλαν ο υπερδιπλασιασμός των προβλέψεων για τον πιστωτικό κίνδυνο, το αυξημένο κόστος άντλησης κεφαλαίων και τα μειωμένα κέρδη από χρηματοοικονομικές πράξεις και το επενδυτικό χαρτοφυλάκιο.
- β. Ο δείκτης κεφαλαιακής επάρκειας των ομίλων μειώθηκε σε 9,5% από 11,2% το 2007, ενώ ο δείκτης βασικών κεφαλαίων μειώθηκε, αντίστοιχα, σε 7,9% από 9,2%. Πάντως, η κεφαλαιακή επάρκεια παραμένει υψηλότερη από την ελάχιστη απαιτούμενη και αναμένεται ότι θα ενισχυθεί, κυρίως μέσω της έκδοσης προνομίουχων μετοχών, σε εφαρμογή του κυβερνητικού σχεδίου για την ενίσχυση της

ρευστότητας της οικονομίας, αλλά και μέσω της ήδη προγραμματισμένης κεφαλαιακής ενίσχυσης των θυγατρικών των ξένων τραπεζών στην Ελλάδα από τις μητρικές τους.

- γ. Όσον αφορά την ποιότητα του εγχώριου χαρτοφυλακίου δανείων, ο λόγος των δανείων σε καθυστέρηση προς το σύνολο δανείων αυξήθηκε σε 5% στο τέλος του 2008 από 4,5% στο τέλος του 2007. Η εξέλιξη αυτή οφείλεται αποκλειστικά στα δάνεια προς τα νοικοκυριά, όπου σημειώθηκε αύξηση των καθυστερήσεων τόσο στα στεγαστικά όσο και στα καταναλωτικά δάνεια. Μικρή βελτίωση εμφάνισε ο αντίστοιχος λόγος των δανείων προς επιχειρήσεις. Αύξηση του λόγου των δανείων σε καθυστέρηση παρατηρήθηκε και στις χώρες της Νοτιοανατολικής Ευρώπης, κυρίως στο δεύτερο εξάμηνο του 2008.

Η Τράπεζα της Ελλάδος, εν όψει των αυξημένων κινδύνων στην περίοδο που διανύουμε συνεχίζει να ζητεί από τις τράπεζες την εφαρμογή των κατάλληλων πολιτικών για τη διασφάλιση της χρηματοπιστωτικής σταθερότητας. Στην κατεύθυνση αυτή, παροτρύνει τις τράπεζες να κάνουν χρήση των μέτρων του κυβερνητικού σχεδίου, προκειμένου να αποτραπεί η δημιουργία συνθηκών πιστωτικής στενότητας και να ενισχυθεί η κεφαλαιακή τους βάση. Επίσης, είχε εγκαίρως ζητήσει από τις τράπεζες να αυξήσουν τις προβλέψεις τους έναντι επισφαλών δανείων και να συγκρατήσουν τις παροχές προς τα υψηλόβαθμα στελέχη τους. Παράλληλα, έχει συστήσει στις τράπεζες που δραστηριοποιούνται στις χώρες της Νοτιοανατολικής Ευρώπης να αξιολογούν προσεκτικά τις κατά τόπους συνθήκες. Πρέπει ωστόσο να υπογραμμιστεί ότι καθώς η παγκόσμια κοινότητα έρχεται αρωγός προς τις χώρες αυτές, με τη

συνεργασία και το συντονισμό από τους αρμόδιους διεθνείς φορείς (π.χ. Διεθνές Νομισματικό Ταμείο, η Ευρωπαϊκή Τράπεζα Ανασυγκρότησης και Ανάπτυξης, κλπ), είναι βάσιμη η ελπίδα ότι οι χώρες αυτές θα ανακτήσουν μεσοπρόθεσμα την αναπτυξιακή δυναμική τους.

Από τη συνολική εικόνα που περιέγραφα καθίσταται προφανής η επείγουσα ανάγκη εφαρμογής ενός ολοκληρωμένου και μακρόπνοου σχεδίου οικονομικής πολιτικής, το οποίο θα συμπεριλαμβάνει και μέτρα άμεσης εφαρμογής. Κεντρική επιδίωξη του σχεδίου οφείλει να είναι η θεραπεία των μακρο-ανισορροπιών και των χρόνιων διαρθρωτικών αδυναμιών, που συνεχώς τροφοδοτούν και διογκώνουν τα εσωτερικά και εξωτερικά μας ελλείμματα. Η συνολική εγχώρια αποταμίευση πρέπει να είναι επαρκής για τη χρηματοδότηση των επενδύσεων. Και πρέπει επίσης να προωθηθούν οι αναγκαίες θεσμικές και οργανωτικές μεταβολές, προκειμένου να βελτιωθούν ουσιαστικά η παραγωγικότητα και η ανταγωνιστικότητα.

Μεγάλο βάρος πέφτει βεβαίως στη δημοσιονομική πολιτική, η οποία καλείται να θεραπεύσει χρόνιες αγκυλώσεις και υστερήσεις. Η Ελλάδα δεν διαθέτει, δυστυχώς, περιθώρια για δημοσιονομική ώθηση, παρά το γεγονός ότι η οικονομία της βρίσκεται σε σοβαρή επιβράδυνση. Λόγω και των λανθασμένων επιλογών του παρελθόντος, η δημοσιονομική πειθαρχία είναι σήμερα απολύτως αναγκαία όχι μόνο για να τηρηθούν οι κανόνες του Συμφώνου Σταθερότητας και Ανάπτυξης, αλλά, κυρίως, για να εμπνεύσουμε εμπιστοσύνη στις αγορές και να βελτιωθούν οι όροι εξωτερικού δανεισμού.

Υπό τις παρούσες δυσμενείς συνθήκες, μπορεί ωστόσο να στηριχθεί η οικονομική δραστηριότητα με την ανακατανομή των δημόσιων δαπανών και την ενίσχυση της αποτελεσματικότητάς τους προκειμένου, πρώτον, να στηριχθούν με στοχευμένες παρεμβάσεις οι ευάλωτες κοινωνικές ομάδες και, δεύτερον, να ενισχυθούν οι δημόσιες επενδύσεις, οι οποίες έχουν κατά κανόνα μεγαλύτερο αναπτυξιακό αποτέλεσμα. Η ενίσχυση των επενδύσεων είναι μάλιστα εφικτή χωρίς σημαντικές δημοσιονομικές επιπτώσεις, αν αξιοποιηθεί και η δυνατότητα προεispραξης των κοινοτικών χρηματοδοτήσεων για έργα υποδομής.

Εάν οι δημόσιες δαπάνες γίνουν πιο αποτελεσματικές και εφαρμοστεί με συνέπεια και συνέχεια μια πολιτική που θα εξαλείφει προοδευτικά τα ελλείμματα και θα μειώνει το χρέος, τότε θα κερδηθεί η εμπιστοσύνη των αγορών. Η αποκατάσταση και παγίωση της εμπιστοσύνης έχει κεφαλαιώδη σημασία. Χάρης σε αυτήν, μία εκ πρώτης όψεως συστατική δημοσιονομική πολιτική θα έχει de facto επεκτατικό αποτέλεσμα. Είναι ανάγκη να κατανοηθεί η αλήθεια αυτή από όλους πιστεύουν ότι τα συνεχή δημοσιονομικά ελλείμματα μπορούν να είναι παράγοντας ανάπτυξης. Πουθενά και ποτέ δεν υπήρξε παράδειγμα χώρας, η οποία να πέτυχε διατηρήσιμη ανάπτυξη στη βάση χρόνιων δημοσιονομικών ελλειμμάτων. Αντίθετα, υπάρχουν πολλά παραδείγματα χωρών, στις οποίες τα ελλείμματα και τα χρέη υπονόμισαν και τελικώς ανέτρεψαν την αναπτυξιακή διαδικασία.

transform!

ευρωπαϊκή επιθεώρηση εναλλακτικού προβληματισμού
και πολιτικού διαλόγου

012007

Να επανιδρύσουμε την Ευρωπαϊκή Ένωση;

Το νεοφιλελεύθερο Ευρωπαϊκό Σύνταγμα
πέθανε – ζήτω η νεοφιλελεύθερη
Συνθήκη της ΕΕ;
50 χρόνια μετά τη Συνθήκη της Ρώμης,
η Ε.Ε. είναι σε σταυροδρόμι.
Ποια είναι η εναλλακτική προοπτική;
Πώς μπορεί η Αριστερά να οργανώσει
την διαμόρφωση του μέλλοντος της Ευρώπης;
Δώδεκα συγγραφείς από εννιά χώρες
απαντούν στα ερωτήματα.



ΙΝΣΤΙΤΟΥΤΟ
ΝΙΚΟΣ ΠΟΥΛΑΝΤΖΑΣ

transform!

ευρωπαϊκή επιθεώρηση εναλλακτι-
κού προβληματισμού και πολιτικού
διαλόγου

022008

transform!

ευρωπαϊκή επιθεώρηση εναλλακτικού προβληματισμού
και πολιτικού διαλόγου



Μάριο Καντέας • Βάλτερ Μπάγερ • Μάρκο Μπερλινγκουέρ • Σκιπίονε Σεμεράρο •
Τζουζέπε Πρεσπιτινο • Μπίργκε Κρόντορφερ • Γιούχα Κοϊζίτσο • Μίμο Παρκάρο • Λία
Τσιγκαρίνι • Πατρίς Κοέν-Σεάτ • Ροζέ Μαρτελι • Ζαν-Λουί Σαζό-Ντιβόρου • Μικαελ
Μπριέ • Ντιέτερ Κλάιν • Μικαελ Κρέτκε • Μικαέλ Λεβί • Χαβιέρ Ναβασκουές • Λίο
Γεωμπελιέ • Χριστόφορος Βερναρδάκης • Άλφρεντ Χρντλίτσκα

Κεντρική διάθεση: Σαρρή 14, 10553 Αθήνα,
τηλ./φαξ 210 3250058
Βιβιοπωλείο: Πεσμαζόγλου 5 (Στοά του βιβλίου)
τηλ.: 210 3213583

ΙΝΣΤΙΤΟΥΤΟ
ΝΙΚΟΣ ΠΟΥΛΑΝΤΖΑΣ

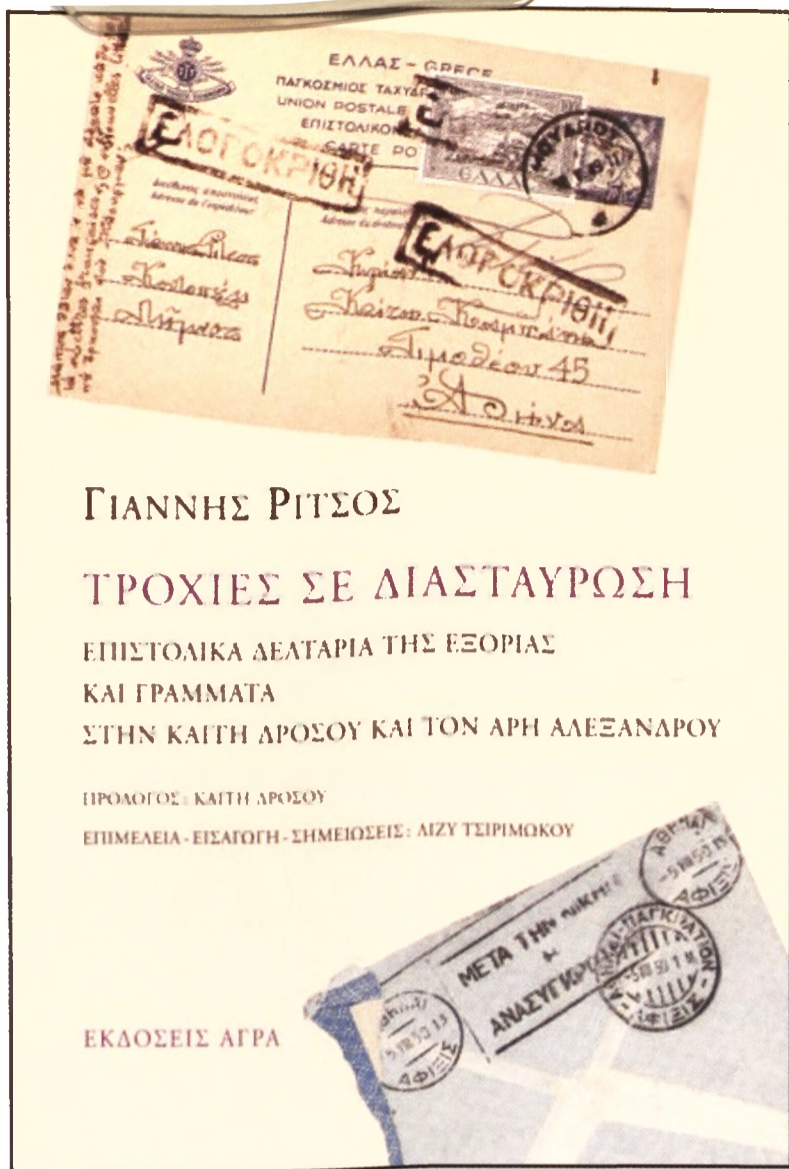

ΓΙΑΝΝΗΣ ΡΙΤΣΟΣ

ΤΡΟΧΙΕΣ ΣΕ ΔΙΑΣΤΑΥΡΩΣΗ

ΕΠΙΣΤΟΛΙΚΑ ΔΕΛΤΑΡΙΑ ΤΗΣ ΕΞΟΡΙΑΣ
ΚΑΙ ΓΡΑΜΜΑΤΑ
ΣΤΗΝ ΚΑΙΤΗ ΔΡΟΣΟΥ ΚΑΙ ΤΟΝ ΑΡΗ ΑΛΕΞΑΝΔΡΟΥ

ΠΡΟΛΟΓΟΣ: ΚΑΙΤΗ ΔΡΟΣΟΥ
ΕΠΙΜΕΛΕΙΑ - ΕΙΣΑΓΩΓΗ - ΣΗΜΕΙΩΣΕΙΣ: ΛΙΖΥ ΤΣΙΡΙΜΟΚΟΥ

ΕΚΔΟΣΕΙΣ ΑΓΡΑ

Τὰ λογοκριμένα δελτάρια τῆς ἐξορίας καὶ ἡ ἀλληλογραφία τοῦ ποιητῆ μετὰ τὴν Καίτη Δρόσου καὶ τὸν Ἄρη Ἀλεξάνδρου γύρω ἀπὸ τὸ *Κιβώτιο* καὶ τὴν ποίηση.

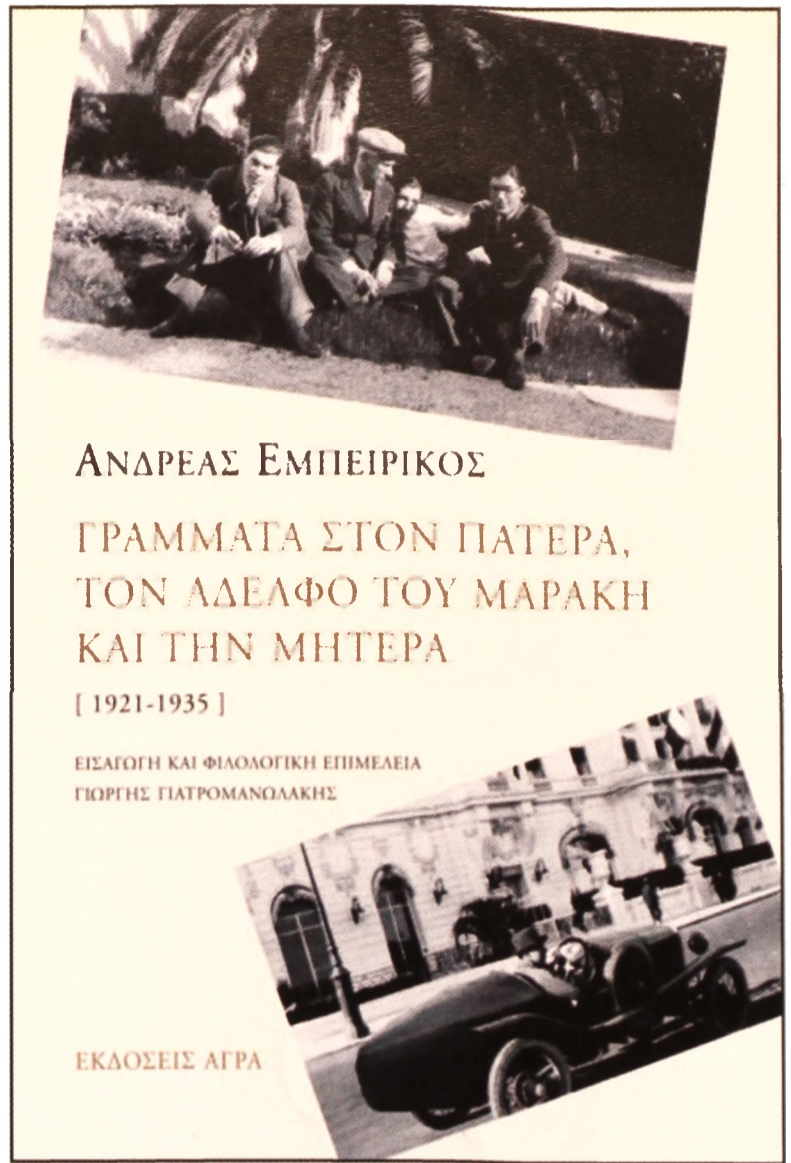

ΑΝΔΡΕΑΣ ΕΜΠΕΙΡΙΚΟΣ

**ΓΡΑΜΜΑΤΑ ΣΤΟΝ ΠΑΤΕΡΑ,
ΤΟΝ ΑΔΕΛΦΟ ΤΟΥ ΜΑΡΑΚΗ
ΚΑΙ ΤΗΝ ΜΗΤΕΡΑ**

[1921-1935]

ΕΙΣΑΓΩΓΗ ΚΑΙ ΦΙΛΟΛΟΓΙΚΗ ΕΠΙΜΕΛΕΙΑ
ΓΙΩΡΓΗΣ ΠΑΤΡΩΜΑΝΩΛΑΚΗΣ

ΕΚΔΟΣΕΙΣ ΑΓΡΑ

Τὰ γράμματα τῆς νεότητος τοῦ Ἐμπειρικοῦ, ὅπου διαφαίνονται ἡ γλωσσικὴ, πνευματικὴ, ψυχικὴ καὶ πολιτικὴ διαμόρφωση τοῦ ποιητῆ, πρὶν ἀπὸ τὴν *Υψικάμινο*.

**ΡΙΤΣΟΣ
ΕΜΠΕΙΡΙΚΟΣ
ΠΕΝΤΖΙΚΗΣ
ΣΤΙΣ
ΕΚΔΟΣΕΙΣ ΑΓΡΑ**



ΝΙΚΟΣ ΓΑΒΡΙΝΑ ΠΕΝΤΖΙΚΗΣ

ΓΡΑΦΗ ΚΑΤΟΧΗΣ

ΤΟ ΑΝΕΚΛΟΤΟ - ΧΕΙΡΟΓΡΑΦΟ 1943 -
ΜΑΖΙ ΜΕ ΑΛΛΑ
ΣΥΝΑΦΗ ΚΑΙ ΠΑΡΕΜΦΕΡΗ
ΚΕΙΜΕΝΑ

Τὸ «Ποίημα τῆς 14ης Ἰουλίου 1943», ποὺ γράφτηκε μετὰ ἀπὸ μιὰ ὁμαδικὴ ἐκτέλεση τῶν Γερμανῶν στὴ Θεσσαλονίκη, καὶ ἄλλα κατοχικὰ γραπτά.

**ΕΠΙΣΚΕΦΘΕΙΤΕ ΤΟ ΒΙΒΛΙΟΠΩΛΕΙΟ ΤΗΣ ΑΓΡΑΣ
ΖΩΟΔΟΧΟΥ ΠΗΓΗΣ 99 - ΛΟΦΟΣ ΣΤΡΕΦΗ - ΤΗΛ.: 210.70 11 461**



ΕΛΛΗΝΙΚΗ ΑΡΧΙΤΕΚΤΟΝΙΚΗ ΕΤΑΙΡΕΙΑ
Αρχιτέκτονες του 20ου αιώνα

Επιστημονική επιμέλεια: Ελένη Φεσσά-Εμμανουήλ
 σελ. 520 | € 50,00



THIERRY PAQUOT
Η τέχνη του μεσημεριανού ύπνου

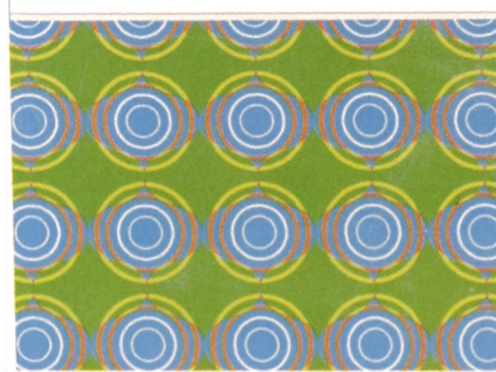

THIERRY PAQUOT
Η τέχνη του μεσημεριανού ύπνου

Ένας μικρός, κομψότατος ύμνος στη σιέστα, μεσημεριανή ανάπαυλα, που κατά τον συγγραφέα είναι ο πιο εκλεπτυσμένος τρόπος να ξαναβρούμε τον εσωτερικό μας ρυθμό και να επιτρέψουμε στις σκέψεις μας να απλωθούν και να περιπλανηθούν.

€ 10,00



ROLAND JACCARD
Το λεξικό του απόλυτου κυνισμού



ROLAND JACCARD
Το λεξικό του απόλυτου κυνισμού

Ο Γάλλος δημοσιογράφος και συγγραφέας Ρολάν Ζακάρ, κυνικός και ο ίδιος, ανθολογεί και συνδέει τον Σενέκα με τον Γούντι Άλλεν, τον Σαμφόρ με τον Νίτσε, τον Σιοράν με τις κινέζικες παροιμίες, εντοπίζοντας μικρά διαμάντια στοχασμού.

σελ. 160 | € 12,00



EVA MENASSE
Βιέννα

Ένα μυθιστόρημα για την αναζήτηση και την αμφισβήτηση της ταυτότητας, τη δημιουργία και την κατάρριψη των μύθων, τη συνοχή, τους κλυδωνισμούς και την οριστική διάλυση των οικογενειακών δεσμών.

σελ. 432 | € 20,00



CÉLINE CURIOL
Φωνή χωρίς ήχο

«Δεν είναι μόνο το καλύτερο μυθιστόρημα πρωτοεμφανιζόμενου συγγραφέα που διάβασα εδώ και δεκαετίες αλλά είναι από τα πιο πρωτότυπα και ιδιοφυώς γραμμένα μυθιστορήματα της σύγχρονης λογοτεχνίας». *Paul Auster*

σελ. 224 | € 17,00

οιδίπουςοι
 εξεμηνιαίο περιοδικό ψυχανάλυσης

• Συντακτές:
 Νίκος Μένιζος
 Πέτρος Χαρισσιάνης

Υπερσία

• Η υπερσία στην φροντιστική και στην κλινική ψυχολογία
 Χρυσή Γιαννιτσάκη
 • Υπόθεση για ψυχανάλυση: Καθ' ύλην κληρονομία
 Κατερίνα Κωνσταντίνου

ΚΛΙΝΙΚΑ ΚΑΙ ΘΕΩΡΗΤΙΚΑ

• Η υπερσία στις αρχές του 21ου αιώνα
 Νίκος Μένιζος
 • Κοινωνική και σεξουαλικότητα
 Νίκος Γιαννιτσάκης
 • Το φέμινιστ στην αντανάκλαση κλινικής πρακτικής
 Μαρίνα Πιρράη

ΕΠΙΣΤΗΜΕΣ ΚΑΙ ΤΕΧΝΕΣ

• Ο Αλέξανδρος Μένιζος από την έκδοση του 2004: Μιας Ημέρας Μια περιπέτεια ανθρώπινης υπερσίας στην καρδιά της μεταμοντέρνας εποχής
 Κωνσταντίνος Μενιζός
 • Η κριτική στην αντανάκλαση και στην ελληνική πραγματικότητα
 Λαμπρινή Μελιωνίδου
 • Υπερσία και μετουσίωση: εκλεπτυσμένη στήλη για το κλινικό και το θεωρητικό
 Ηρώς Μενιζός

Τιμή πώλησης: € 5,00

Ποταμός

ΕΞΑΜΗΝΙΑΙΟ
 ΠΕΡΙΟΔΙΚΟ ΨΥΧΑΝΑΛΥΣΗΣ
Οιδίπους

Εκδότες: Ιωάννης Βαρτζόπουλος,
 Νίκος Λαμνίδης
 € 25,00 | Ετήσια συνδρομή: € 50,00

Ποταμός

Φωκιανού 7 | 11635 Αθήνα | τηλ: 2107231271 | fax: 2107254629 | www.potamos.com.gr
 ΒΙΒΛΙΟΠΩΛΕΙΟ ΠΟΤΑΜΟΣ | Σκουφά 32 & Δημοσκήσιου, τηλ: 2103621844